



STÄDTISCHES KLINIKUM
Solingen



Qualitätsbericht Krebszentrum Solingen am Städtischen Klinikum Solingen für 2025



Inhalt

- 1. Vorwort**
- 2. Struktur des Krebszentrums Solingen**
 - 2.1 Darstellung des Netzwerkes am Städtischen Klinikum Solingen gGmbH inkl. Organigramm**
 - 2.2 Ansprechpartner im Krebszentrum Solingen**
 - 2.3 Fachärztinnen und Fachärzte im Zentrum**
 - 2.4 Tumorkonferenzen im Zentrum**
 - 2.5 Zusammenarbeit mit Onkologischen Zentren**
- 3. Veranstaltungen und Öffentlichkeitsarbeit**
 - 3.1 Fortbildungen für Einweiser/Ärzte**
 - 3.2 Veranstaltungen für Patienten/Bürger**
 - 3.3 Pressearbeit**
- 4. Kooperation mit Selbsthilfegruppen**
- 5. Maßnahmen zur Qualitätssicherung und Qualitätsverbesserung**
 - 5.1 Qualitätsziele und Managementreview**
 - 5.2 Qualitätszirkelarbeit 2025**
 - 5.3 Mortalitäts- und Morbiditätskonferenzen**
 - 5.4 Konzeptionelle Gespräche Psychoonkologie und Sozialdienst**
- 6. Wissenschaftliche Aktivitäten**
 - 6.1 Mitarbeit an Leitlinien und Konsensuspapieren**
 - 6.2 wissenschaftliche Publikationen**
 - 6.3 Studienaktivität**

1. Vorwort

Als eine Klinik der Maximalversorgung mit traditionell weitem onkologischen Spektrum wurde 2017 die Entscheidung getroffen, ein Onkologisches Zentrum nach den Richtlinien der DKG (Deutsche Krebsgesellschaft) aufzubauen.

Im September 2025 wurde das Krebszentrum Solingen dann erstmals und erfolgreich durch die DKG als Onkologisches Zentrum zertifiziert.

Der Name „Krebszentrum Solingen“ wurde u.a. gewählt, weil er eindeutig ist und von jedem verstanden wird .

Das Krebszentrum Solingen hat als „onkologisches Zentrum“ im Rahmen des nationalen Krebsplans eine besondere Bedeutung. Als überregionales Zentrum bündeln wir damit unsere Kompetenz in mehreren Organumorzentren am Standort. Um für jeden Patienten ein bestmögliches Behandlungsergebnis zu erzielen, stehen im Städtischen Klinikum Solingen mehrere Fachabteilungen mit den einzelnen Organumorzentren und weiteren internen Kooperationspartnern zu Verfügung.

Unsere Therapie ist interdisziplinär, qualitätsgesichert, umfassend und ganzheitlich. Dabei achten wir auf die persönliche Zuwendung sowohl zum Patienten als auch zum familiären Umfeld im Sinne von Humanität und Verantwortung.

Eine umfassende und verständliche Information unserer Patienten über alle Schritte der Behandlung ist uns ebenso wichtig wie die Zusammenarbeit mit externen Kooperationspartnern aus allen Bereichen. Die Partnerschaft mit niedergelassenen Ärzten, die sowohl in der vorausgehenden Diagnostik, als auch in der Weiterbehandlung für die Patienten sehr wichtig ist, liegt uns sehr am Herzen. Unterstützende Bereiche wie Psychoonkologie, Seelsorge, Sozialdienst, Physiotherapie, Ernährungsberatung und viele weitere gehören für uns unabdingbar zur Behandlung dazu und runden unser Angebot der Versorgung ab.

Detaillierte Informationen zu allen Bereichen finden Sie auch in unserer [Broschüre des Krebszentrums](#).

2. Struktur des Krebszentrums Solingen

2.1 Darstellung des Netzwerkes am Städtischen Klinikum Solingen gGmbH

Das Städtische Klinikum Solingen gGmbH (SKS) ist ein kommunales Klinikum der Maximalversorgung. Als Akademisches Lehrkrankenhaus der Universität Köln sind aktuell 20 Kliniken, Departements und Institute am Standort vertreten.

Die Klinik hat über 2500 Beschäftigte, die Patienten in 600 Betten und jährlich etwa 60.000 Fälle im ambulanten und 30.000 Fälle im stationären Bereich versorgen.

Neben den Zertifizierungen durch die Deutsche Krebsgesellschaft sind die Bereiche/Zentren auch nach DIN ISO zertifiziert.

Die Zahlen des Krebszentrums haben sich in den letzten Jahren nach oben entwickelt. Zum einen bedingt durch den Ausbau unserer Versorgungsstrukturen aber auch aufgrund der demographischen Entwicklung bzw. Verbesserung der Therapieoptionen für die Patienten. Inzwischen erleben immer mehr Menschen auch eine zweite oder gar dritte Tumorerkrankung.

operative Fälle Krebszentrum Solingen 2018 bis 2025



| Zentrum | Zertifizierung durch | Erst-zertifizierung | Zertifikat/Logo |
|---|--|----------------------------------|---|
| Bergisches Brustzentrum – Standort Solingen | Ärztchammer Westfalen-Lippe; Teilnahme am Datenmanagement der DKG | 2007 |  |
| Darmkrebszentrum Klinikum Solingen | Deutsche Krebsgesellschaft | 2010 |  Zertifiziertes Darmkrebszentrum |
| Kopf-Hals-Tumorzentrum Solingen / Mettmann-Süd | Deutsche Krebsgesellschaft | 2021 |  Zertifiziertes Kopf-Hals-Tumor Zentrum |
| Gynäkologisches Krebszentrum Klinikum Solingen | Deutsche Krebsgesellschaft | 2021 |  Zertifiziertes Gynäkologisches Krebszentrum |
| Onkologisches Zentrum Krebszentrum Solingen | Deutsche Krebsgesellschaft | 2025 |  Zertifiziertes Onkologisches Zentrum |
| Zentrum für Hämatookologische Erkrankungen Solingen | Deutsche Krebsgesellschaft | 2025 |  Zertifiziertes Zentrum für Hämatologische Neoplasien |
| Prostatakrebszentrum Solingen | Deutsche Krebsgesellschaft | Zertifizierung geplant (Transit) | |
| Urologisches Krebszentrum Klinikum Solingen – Modul Harnblase | Deutsche Krebsgesellschaft | Zertifizierung geplant (Transit) | |



Organigramm Krebszentrum Solingen

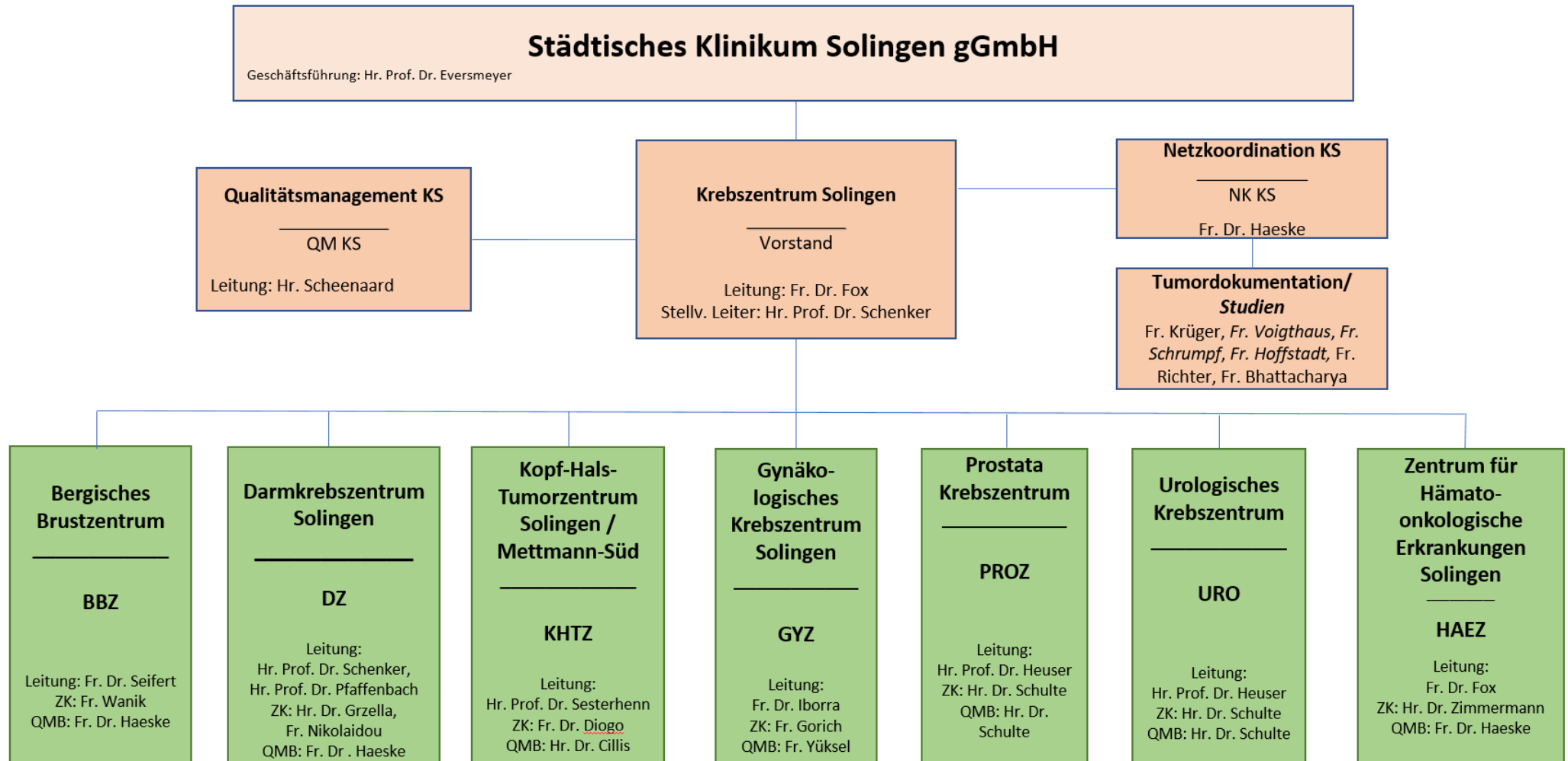

Externe Kooperationspartner:

| | | | | |
|---|--|---|---|--|
| <p>Strahlentherapie 360°</p> <p>Hr. Charles Djayadi, Fr. Dr. Lux</p> | <p>MVZ Pathologie Düren</p> <p>Hr. Prof. Klosterhalfen</p> | <p>MVZ Pathologie Rhein-Sieg</p> <p>Hr. PD Dr. Pérez, Hr. PD Dr. Braun</p> | <p>MVZ Gastroenterologie</p> <p>Fr. Dr. Skusa Hr. Dr. <u>Rehbehn</u></p> | <p>Mund-, Kiefer- und plastische Gesichtschirurgie St. Josef KH Hilden GFO Kliniken Mettmann- Süd</p> <p>Hr. PD Dr. Dr. Martini</p> |
| <p>Institut für Humangenetik Uni-Klinik Bonn/ MVZ Venusberg</p> <p>Hr. Prof. Dr. <u>Nöthen</u> Hr. Prof. Dr. Aretz</p> | <p>Palliative Hospizstiftung Solingen</p> <p>Vorstand: Fr. Scheffels, Fr. Beyer</p> | <p>Ambulante Palliativversorgung</p> <p>SAPV-Team Solingen, Fr. Dr. Marchese</p> | <p>Krebsberatung Solingen</p> <p>Träger: Diakonisches Werk ev. Kirche Solingen</p> | |
| <p>Wieder Lebensfreude und Lebensqualität- Selbsthilfe nach Krebs</p> <p>Ansprechpartner: Fr. Manert</p> | <p>Selbsthilfegruppe Prostata</p> <p>Ansprechpartner: Frau Thomas</p> | <p>Deutsche ILCO- Region Bergisch Land</p> <p>Ansprechpartner: Fr. Forthmann</p> | <p>Plasmozytom / Multiples Myelom Selbsthilfegruppe NRW e.V.</p> <p>Ansprechpartner: Hr. Swhajor</p> | <p>Selbsthilfegruppe Brustkrebs Solingen Pink Ladies</p> <p>Ansprechpartner: Fr. Röntgen-Rauh Fr. Antonaci</p> |

Kontaktdaten der externen Kooperationspartner finden Sie auf unserer Homepage unter:

<https://www.klinikumsolingen.de/medizin-pflege/kliniken-zentren/kooperationspartner-der-organzentren>

Vollständige Daten aller Kooperationspartner sind dem Stammbblatt der OnkoMap zu entnehmen, die Sie finden unter:

<https://www.oncomap.de/centers?showMap=1>

Interne Hauptkooperationspartner:

| | | | | |
|---|---|---|---|---|
| <p>Medizinische Klinik I, Gastroenterologie</p> <p>Chefarzt: Prof. Dr. Pfaffenbach</p> | <p>Klinik für Allgemein- und Viszeralchirurgie</p> <p>Chefarzt: Prof. Dr. Schenker</p> | <p>Klinik für Frauenheilkunde und Geburtshilfe</p> <p>Chefärztin: Dr. Iborra</p> | <p>Klinik für Hals-, Nasen-, Ohrenheilkunde, Kopf, Hals- und Schilddrüsenchirurgie, Plastische Gesichtschirurgie</p> <p>Chefarzt: Prof. Dr. Sesterhenn</p> | <p>Klinik für Anästhesie, Operative Intensiv- und Palliativmedizin</p> <p>Chefarzt: Prof. Dr. Mathes</p> |
| <p>Medizinische Klinik I, Zentrum für Hämatologie und Onkologie</p> <p>Chefärztin: Dr. Fox</p> | <p>Klinik für Urologie und Kinderurologie</p> <p>Chefarzt: Prof. Dr. Heuser</p> | <p>Abteilung für Senologie</p> <p>Ltd. Ärztin: Dr. Seifert</p> | <p>Institut für Diagnostische und Interventionelle Radiologie</p> <p>Chefarzt: Prof. Dr. Keil</p> | |

Interne Kooperationspartner:

| | | | | |
|---|--|---|--|---|
| <p>Onkologische Ambulanz</p> <p>Ärztliche Leitung: Dr. Fox</p> | <p>Onkologische Fachpflege</p> <p>Fr. Mann, Fr. Sommerkamp, Hr. Hankammer, Fr. van Wittken</p> | <p>Zertifizierte Schmerztherapie</p> <p>c/o Klinik für Anästhesie, Operative Intensiv und Palliativmedizin</p> | <p>Physiotherapie</p> <p>Fr. Ern-Joachim</p> | <p>Ernährungsberatung</p> <p>Fr. Rüttgers</p> |
| <p><u>Stomatherapie</u></p> <p>Fr. van Haasteren / Fr. Beginn Fr. Rancev</p> | <p>Stationäre Palliativversorgung</p> <p>c/o Klinik für Anästhesie, Operative Intensiv und Palliativmedizin</p> | <p>Sozialdienst</p> <p>Fr. Mehlhorn</p> | <p>Evangelische Krankenhausseelsorge</p> <p>Fr. Tomalik, Fr. Blesenkemper, Fr. <u>Klumb</u></p> | <p>Katholische Krankenhausseelsorge</p> <p>Pfarrer Fetko, Fr. Sühling, Fr. <u>Frommann</u></p> |

2.2 Ansprechpartner im Krebszentrum Solingen

Übersicht der ärztlichen Leitungen und Kontaktdaten der Zentren bzw. Abteilungen:

| Fachbereich | Tumorzentrum | Leitung | Mailadresse | Tel. Nr. Sekretariat |
|--|---|-----------------------------------|--|----------------------|
| Onkologie | Krebszentrum Solingen | Dr. med. Viola Fox | fox.viola@klinikumsolingen.de | 0212/547-6588 |
| Allg. und Viszeralchirurgie | Darm- und Pankreaszentrum | Prof. Dr. med. Peter Schenker | schenker.Peter@klinikumsolingen.de | 0212/547-2401 |
| Gastroenterologie | Darm- und Pankreaszentrum | Prof. Dr. med. Boris Pfaffenbach | pfaffenbach.boris@klinikumsolingen.de | 0212/547-2666 |
| Gynäkologie | Gynäkologisches Krebszentrum | Dr. med. Séverine Iborra | iborra.severine@klinikumsolingen.de | 0212/547-2371 |
| Senologie | Bergisches Brustzentrum | Dr. med. Manuela Seifert | seifert.Manuela@klinikumsolingen.de | 0212/547-2373 |
| HNO | Kopf-Hals-Tumor-Zentrum | Prof. Dr. med. Andreas Sesterhenn | sesterhenn.Andreas@klinikumsolingen.de | 0212/547-2738 |
| <i>MKG (GFO Kliniken Mettmann Süd)</i> | Kopf-Hals-Tumorzentrum | PD Dr. Dr. Markus Martini | markus.martini@gfo-kliniken-mettmann-sued.de | 02103/899-21911 |
| Hämatookologie | Zentrum für Hämatookologische Erkrankungen Solingen | Dr. med. Viola Fox | fox.viola@klinikumsolingen.de | 0212/547-6588 |
| Urologie | Prostata Krebszentrum und Urologisches Krebszentrum | Prof. Dr. med. Markus Heuser | heuser@klinikumsolingen.de | 0212/547-2351 |

2.3 Fachärztinnen und Fachärzte im Zentrum

| Qualifikationen Fachärzte | |
|--|----|
| Allgemeinchirurgie | 7 |
| Viszeralchirurgie | 14 |
| Frauenheilkunde und Geburtshilfe | 7 |
| Frauenheilkunde und Geburtshilfe, SP Spezielle Geburtshilfe und Perinatalmedizin | 2 |
| Hals-Nasen-Ohrenheilkunde | 10 |
| Innere Medizin | 48 |
| Innere Medizin und Gastroenterologie | 8 |
| Innere Medizin und Hämatologie und Onkologie | 3 |
| Radiologie | 14 |
| Radiologie, SP Neuroradiologie | 6 |
| Urologie | 14 |

| Zusatzqualifikationen | |
|-----------------------------|---|
| Hämostaseologie | 1 |
| Infektiologie | 2 |
| Medikamentöse Tumortherapie | 6 |
| Gynäkologische Onkologie | 1 |
| Palliativmedizin | 9 |
| Spezielle Viszeralchirurgie | 3 |
| Transplantationsmedizin | 1 |

2.4. Tumorkonferenzen am Städtischen Klinikum Solingen gGmbH

| | Dienstag | Mittwoch | Anzahl an Fallbesprechungen in 2025 |
|--------------------------|---|---|-------------------------------------|
| 13:00 – 14:00 Uhr | Tumorkonferenz Urologie: Tumoren Prostata, Harnblase, Niere, Harnleiter, Hoden Leitung: Urologie | | 577 |
| 13:30 –14:00 Uhr | | Tumorkonferenz NC/UC/Gynäkologie: Tumoren Neurologie/Neurochirurgie/Unfallchirurgie Gyn. Tumoren (ohne Mamma) | 263 |
| 14:00 – 15:00 Uhr | | Tumorkonferenz AC/GA/Thoraxchirurgie Tumoren des Magen- Darmtraktes Bronchialkarzinome Leitung: Onkologie | 849 |
| 15:00 -15:30 Uhr | | Tumorkonferenz Hämato-Onkologie Internistische Onkologie Hämatookologie | 738 |
| 14:30 – 15:30 Uhr | Tumorkonferenz Kopf-Hals-Tumor Zentrum (gemeinsam mit MKG der GFO Kliniken Mettmann Süd) HNO- Tumoren MKG Tumoren | | 398 ohne MKG |
| 15:30 – 16:15 | | Tumorkonferenz Bergisches Brustzentrum (gemeinsam Standorte Solingen und Remscheid) Mammakarzinome Leitung Senologie | 600 |
| | | SUMME | 3521 |

In den o.g. Tumorkonferenzen werden sowohl Fälle des Klinikums besprochen als auch Fälle von extern vorgestellt.

Anmeldungen dazu sind möglich über das [Anmeldeformular auf unserer Homepage](#).

2.5. Zusammenarbeit mit Onkologischen Zentren

Grundsätzlich bestehen Kooperationen zu allen Onkologischen Spitzenzentren der Umgebung [ABCD (CCC Aachen/Bonn/Köln/Düsseldorf); CCC Uni Essen].

Als Lehrkrankenhaus der Universität zu Köln besteht eine enge Verbundenheit zum Universitätsklinikum Köln. Diese wird gelebt im Sinne einer Kooperation mit dem Zentrum für personalisierte Medizin. Darüber ist es uns möglich, am molekularen Tumorboard der CIO ABCD teilzunehmen. Das bedeutet, dass Patienten mit besonderen molekulargenetischen Veränderungen ihres Tumors schon vor Zulassung von neuen Medikamenten zielgerichtete Therapien erhalten können über einen Antrag als off label use oder Studienteilnahme.

Eine weitere Kooperation besteht in der Routinediagnostik durch das hämatologische Labor der Uniklinik Köln sowie eine Kooperation für Stammzelltransplantation und CAR-T Zell Therapie. Eine solche besteht auch mit der Uniklinik Essen, sodass Pat. u.a. wegen persönlicher Wünsche zwischen den Kliniken wählen können.

Eine schon lange gelebte Kooperation besteht über das genomische Netzwerk mit der Pathologie der Uniklinik Köln zur molekularen Diagnostik von Lungenkarzinomen (nNGM).

Für die Gynäkologie und Senologie ist die Uniklinik Köln mit dem Zentrum für familiären Brust- und Eierstockkrebs unser Partner.

Mit der Uniklinik Bonn verbindet uns eine Kooperation zur humangenetischen Diagnostik und Beratung.

Allgemein muss man sagen besteht eine enge medizinische und persönliche Vernetzung mit den uns umgebenden Universitätsklinika, sodass b. Bedarf eine dortige Weiterbehandlung zeitnah und ohne Wissensverlust möglich ist.

3. Veranstaltungen und Öffentlichkeitsarbeit

3.1. Fortbildungen für Einweiser/Ärzte

Das Krebszentrum Solingen bietet jedes Jahr zahlreiche Fortbildungen für Ärzte an, sei es im Hause selbst, online oder über z.B. die Ärztekammer bzw. Kongressaktivität.

In 2025 waren dies:

| Datum/ Uhrzeit | Fortbildungsthema | Zentrum | Raum | Referent |
|------------------------------------|---|------------|---|---|
| 07. - 08.03.2025 | Westdeutscher HNO-Kongress 2025 | KHTZ | Alte Maschinen- halle in Solingen | Prof. Dr. Sester- henn et. Al |
| 20. Mai 2025 Ab 19:15 Uhr | Online-Fortbildung der Kreisstelle Solingen "Symptome, Diagnostik und Therapie der Sigmadivertikulitis" | DZ | online | Dr. Jurii Krasniuk |
| 21.05.2025 17:30 – 21:00 Uhr | 36. Gastroenterologisch-viszeralchirurgische Konferenz „Chronisch-entzündliche Darmerkrankungen – Aktuelles für die Praxis“ | DZ | Gräfrather Hof SG | Prof. Dr. Pfaffen- bach/ Prof. Dr. Schenker |
| 01.07.2025 19:15-21:15 Uhr | Infektionen in der Frauenheilkunde: Gynäkologische Infektionen Infektionen der Brustdrüse | GYZ BBZ | Online- Fortbildung der Kreisstelle Solin- gen | Dr. Séverine Iborra Dr. Manuela Seifert |

3. Veranstaltungen und Öffentlichkeitsarbeit

3.1. Fortbildungen für Einweiser/Ärzte

Weitere Fortbildungen in 2025:

| | | | | |
|----------------------------------|--|------|---|--|
| 17.09.2025 17:00-18:30 Uhr | Abklärung von Blutbildveränderungen – praktische Tipps für den klinischen/hausärztlichen Alltag 17:00 – 17:05 Uhr Begrüßung und Einführung Dr. V. Fox 17:05 – 17:20 Uhr Grundlagen der Diagnostik Dr. A. Zimmermann 17:20 – 18:15 Uhr Praktische Aspekte inkl. Fallbeispielen Dr. A. Zimmermann / Dr. G. Kloster 18:15 – 18:30 Uhr Gemeinsame Diskussion Ab 18:30 Uhr Imbiss und Rundgang durch die onkologische Ambulanz | HAEZ | BR3 /online ZOOM | Dr. Andreas Zimmermann Dr. G. Kloster |
| 05.11.2025 Ab 17:30 Uhr | Hämatologie Abend in bester Gesellschaft CLL & AML – Klartext, Klinik, Kolleginnen | HAEZ | Restaurant „Liebevoll“ Zur Aumühle 1, 40882 Ratingen | Dr. Fox |
| 12.11.2025 | 12. Gynäkologisches Forum Solingen | GYZ | | Dr. Iborra etc. al |
| 13.11.2025 | Fortbildung für Kinderärzte zu Kopftumoren | KHTZ | Bonn | PD Dr. Dr. Martini |
| 25.11.2025 Ab 19:15 Uhr | Online-Fortbildung der Kreisstelle Solingen "Chirurgische Therapie des kolorektalen Karzinoms – Standards und Impulse aus der neuen S3 Leitlinie " | DZ | online | Dr. Sascha Grzella Jurii Krasniuk |

3.2. Veranstaltungen für Patienten/Bürger I

| Datum/ Uhrzeit | Fortbildungsthema | Zentrum | Raum | Referent |
|--|--|-----------------------|--|---|
| 04.02.2025 Ganztags | Weltkrebstag Kurzfilme zu Vorsorgeuntersuchungen | KS | Eingangshalle | Zentrumsleiter; über Instagram und Facebook |
| 04.02.2025 11 bis 15 Uhr | Weltkrebstag DKMS Spenderaktion in Nebenraum der Cafeteria | HAEZ | U2 Nebenraum | Team Krebszent- rum; 50 Spender wur- den neu registriert |
| 4.2.2025 | Weltkrebstag Aktion der Diakonie Solingen mit den Selbsthilfegrup- pen ILCO Kehlkopfooperierte Wieder Lebensfreude nach Krebs | DZ KHTZ GYZ/BBZ | Galerie Hofgar- ten in SG | Orga: Sabine Hein- richs / Diakonie |
| 10.03.2025 19 Uhr | Embolisation der gutartigen Prostatavergrößerung (in Zusammenarbeit mit der Selbsthilfegruppe Prostata) | PROZ | Gemeindezent- rum Ketzberg Tersteegenstr. 52a 42653 So- lingen | Prof. Dr. Keil Prof. Dr. Heuser |
| 26.3.25 17:00-18:00 Uhr | BRUSTKREBS - UND WAS DANN? Vortragsveranstaltung Brustkrebs – Vorsorge, Diagnos- tik und Behandlungsmöglichkeiten | BBZ | BR3 | Dr. Seifert, Fr. Wanik, J. Hankammer |
| 27.03.2025 ab 18 Uhr | 61. Forum Gesundheit: Infektionen auf dem Vormarsch | SKS | SKS U2 Cafete- ria | Prof. Dr. Pfaffen- bach, Dr. Eberwein, Dr. Zimmermann, Dr. Kochen |
| 04.04.2025 Ab 10 Uhr (bis 13Uhr) | Ein Jahr Krebsberatungsstelle Solingen Diakonie -Festvorträge und Netzwerken- | KS | Krebsberatungs- stelle der Diako- nie Kasernenstraße 23, SG | Fr. Kilp et al Interview u.a. mit Dr. Haeske und Dr. Hagmeyer |

3.2. Veranstaltungen für Patienten/Bürger II

| | | | | |
|---------------------------------|--|--------------|--|---|
| 07.05.2025 17 Uhr-18:30 | „Kaffeehaus-Visite“ Themen: Endometriose/Myome und Kinderwunsch Juckreiz und Brennen Einsatz des OP-Roboters DaVinci in der Frauenheilkunde | GYZ | Café am Denkmal, Bergerstr. 15, 42657 Solingen | Dr. Iborra und Team |
| 17.06.2025 17:00-18:30 Uhr | Info Veranstaltung zur Inkontinenz | GYN | BR3 | Dr. Iborra, Dr. Benthin, Physiotherapie |
| 18.06.2025 18:00-19:30 Uhr | VHS Langenfeld/Rhld.: Ärzte im Dialog: Meine Mundschleimhaut – Was ich über sie wissen sollte | KHTZ/ MKG | | PD Dr. Dr. Martini |
| 25.06.2025 17 Uhr-18:30 | „Kaffeehaus-Visite“ Themen: Ihr Weg in unsere Frauenklinik - Welche Erkrankungen behandeln wir? Inkontinenz und Senkung: Heute kein Tabuthema mehr? Mir ist heiß - Wechseljahrsbeschwerden: Welche Behandlungsmöglichkeiten gibt es? Die onkologische Tagesklinik stellt sich vor Perücke und Schminken während der Chemotherapie | GYZ/BBZ | Café am Denkmal, Bergerstr. 15, 42657 Solingen | Dr. Iborra und Team |
| 17.09.2025 16:00 – 17:30 Uhr | Awareness week HNO Infos für Pat: Kopf-Hals-Krebs: Risikofaktoren, Symptome, Therapie und Nachsorge | KHTZ | Gemeindesaal der ev. Kirche Ronsdorf | Dr. Diogo |
| 29.10.2025 17-18:30 Uhr | „Kaffeehaus-Visite“ Themen: Brustkrebs (Pinktober) Starkmachen gegen Brustkrebs Die breast care nurse an Deiner Seite Die onkologische Tagesklinik stellt sich vor | BBZ | Café am Denkmal, Bergerstr. 15, 42657 Solingen | Dr. Iborra, Dr. Seifert, Fr. Gorich J. Hankammer und A. Weyres |
| 15.11.2025 | Selbsthilfetag | SKS | Eingangshalle und BR | |
| 26.11.2025 17-18:30 Uhr | „Kaffeehaus-Visite“ Themen: Gesund durch die Schwangerschaft Wir sind Babyfreundlich – was bedeutet das? Unser Baby ist da – auf was muss ich achten? | GYN | Café am Denkmal, Bergerstr. 15, 42657 Solingen | Dr. Iborra, Dr. Benthin, Fr. Dopke, Dr. Propson |

3.3. Pressearbeit / Medienwirksame Aktionen

| Datum/ Uhrzeit | Fortbildungsthema | Zentrum | Raum | Referent |
|-------------------|---|-------------|------------------------|--|
| 03/2025 | SKS-Zeitungsbeilage 1/2025, veröffentlicht im März 2025 Themenschwerpunkt „Fokus Frauengesundheit“ | GYN/ GYZ | Zeitungsbeilage | Dr. Iborra und MA SKS |
| 22.03.2025 | Radio RSG für die Gesundheitssendung Talktime 1-stündige Sendung zum Thema Darmgesundheit: Prävention, Früherkennung, Vorsorge, Diagnostik und Therapieoptionen | DZ | Radio RSG | Prof. Dr. Pfaffenbach, Prof. Dr. Schenker, Dr. Fox |
| März 2025 | Achtsamkeitskalender „Darmkrebsmonat März“ Täglich Videospot zu Themen rund um Darmgesundheit und Darmkrebs Ankündigung der Aktion via Pressemitteilung an die lokalen Medien | DZ | Instagram, Facebook | Darmkrebszentrum und sämtliche supportive Bereiche des SKS |

3.3. Pressearbeit / Medienwirksame Aktionen

| | | | | |
|----------------------------------|---|--------------|-----------------|------------------------------|
| 26.04.2025 ab 12 Uhr | Radio RSG Talktime Gesundheit: Endometriose, Myome und Kinderwunsch | GYZ | Radio RSG | Dr. Iborra |
| 18.06.2025 18:00-19:30 Uhr | VHS Langenfeld/Rhld.: Ärzte im Dialog: Meine Mundschleimhaut – Was ich über sie wissen sollte | KHTZ/ MKG | | PD Dr. Dr. Markus Martini |
| 21.06.2025 ab 12 Uhr | Radio RSG Talktime Thema: Wechseljahre 1-stündige Sendung zum Thema gynäkologische Erkrankungen (Wechseljahre-Beschwerden und bösartige gynäkologische Erkrankungen) | GYZ | Radio RSG | Dr. Iborra |
| 31.05.2025 | Radiosendung Talktime Gesundheit 1-stündige Sendung zum Thema Brustkrankungen | BBZ | Radio RSG | Dr. Seifert |
| Juni 2025 | Zeitungsbeilage 2/2025 Themenschwerpunkt „Ängste im Krankenhaus“, Beitrag zum Thema Angst vor Vorsorge am Beispiel Darmspiegelung | DZ/KS | Zeitungsbeilage | Prof. Dr. Pfaffenbach et. al |

Eine Übersicht inkl. Kontaktdaten unserer kooperierenden Selbsthilfegruppen finden Sie unter

<https://www.klinikumsolingen.de/medizin-pflege/kliniken-zentren/kooperationspartner-der-organzentren>

4. Kooperation mit Selbsthilfegruppen

Eine enge Kooperation mit den Selbsthilfegruppen ist uns wichtig. Neben individuellen Treffen mit den Leitungen und Aktiven der Selbsthilfegruppen sowie o.g. Fortbildungstermine, die sich für einen Austausch anbieten, laden wir daher 1x jährlich zu einem großen Qualitätszirkel ein. Dabei werden u.a. Neuerungen sowohl in unserer Klinik als auch bei den Gruppen präsentiert. Die einzelnen Zentren unterhalten zudem Kontakt durch Fortbildungen auch in den Gruppen selbst.

Zuletzt konnten neue Kooperationen abgeschlossen werden mit den „Pink Ladies“, einer Selbsthilfegruppe für jüngere Frauen mit Brustkrebs sowie der Plasmozytom / Multiples Myelom Selbsthilfegruppe NRW e.V.

Eine Übersicht inkl. Kontaktdaten unserer kooperierenden Selbsthilfegruppen finden Sie unter <https://www.klinikumsolingen.de/medizin-pflege/kliniken-zentren/kooperationspartner-der-organzentren>.

Jährlich im November findet zudem im Städtischen Klinikum Solingen ein Selbsthilfetag statt, bei dem Vertreter der Selbsthilfegruppen an Ständen Präsenz zeigen und ihre Arbeit vorstellen. Dieser Tag wird von der Bevölkerung sehr gut angenommen.

5. Maßnahmen zur Qualitätssicherung und Qualitätsverbesserung

5.1. Qualitätsziele und Managementreview

Das Ziel von Qualitätsmanagement ist es, bessere Ergebnisse zu erzielen. Dies erfolgt nach dem Prinzip des Deming Zyklus, einem Modell zur kontinuierlichen Verbesserung von Prozessen, das in vier Schritten abläuft:

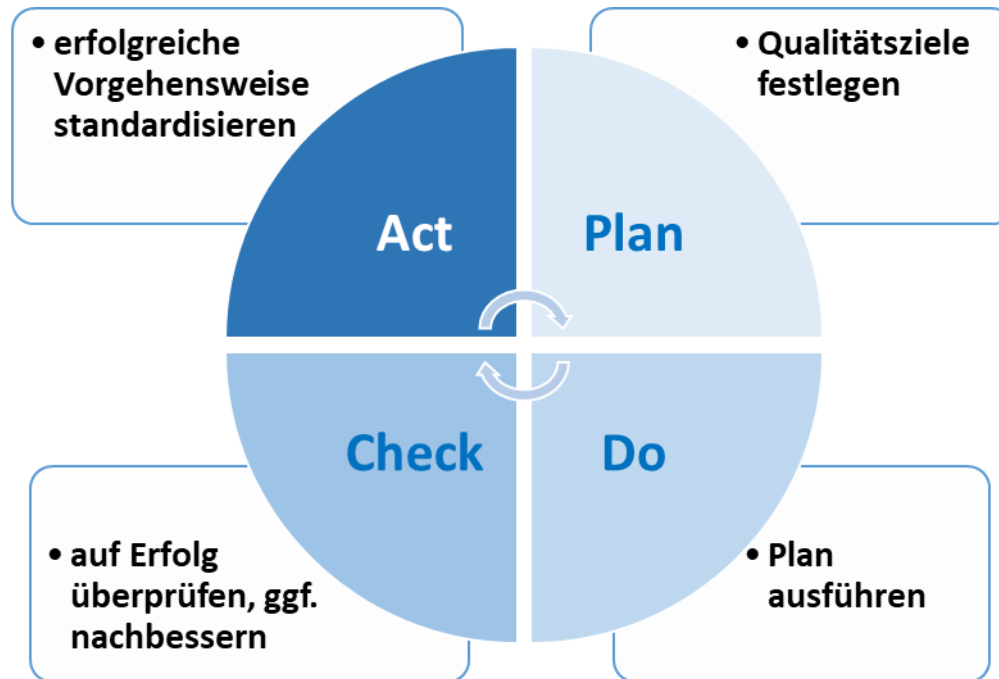

Zudem bedeutet die Zertifizierung nach den Kriterien der Deutschen Krebsgesellschaft mit dem Benchmark zu anderen Zentren einen sehr guten Vergleich, der gleichzeitig Ansporn zu weiterer Optimierung ist.

Für die Zentren gibt es festgelegte Qualitätsziele. Die Daten dazu werden jährlich erhoben und bewertet. Weiterhin werden die Qualitätsziele bei Veränderungen in Prozessen ggf. korrigiert.

Das Managementreview erfolgt durch den Vorstand und wird der Geschäftsführung zur weiteren Bewertung bzw. bei kooperativen Zentren zur Kenntnisnahme vorgelegt.

Dokumente werden als für alle Mitarbeiter verfügbare Informationen im Klinik internen QM Handbuch „Curator“ gelenkt hinterlegt. Neben einem digitalen Freigabeworkflow werden die Dokumente automatisiert den Verantwortlichen nach vorgegebener Zeit zur Überprüfung bzw. Aktualisierung vorgelegt.

Jedes Zentrum hat seinen QM Beauftragten, der die QM Belange des Zentrums im Auge hat.

Klinikweit ist zudem ein Beschwerdemanagement genauso wie CIRS etabliert. Maßnahmenpläne werden in regelmäßigen gemeinsamen Sitzungen bearbeitet, Wartezeiten erfasst. Zudem geben Pat.- oder Einweiser Befragungen wichtige Rückmeldungen zu unserer Qualität. Weiterhin dienen interne Audits als Instrument der Qualitätskontrolle.

2025 war geprägt von der Umstellung der IT auf die elektronische Patientenakte.

Auch die Einführung von Leistungsgruppen – unsere Klinik war „Pionierkrankenhaus“ in NRW – hat die Versorgung bereits 2024 beeinflusst. Die meisten Leistungsgruppen wurden uns zugesprochen, neue konnten wir dazu gewinnen, sodass wir weiterhin eine umfassende Versorgung unserer Pat. anbieten können.

5.2. Qualitätszirkelarbeit

| Datum/ Uhrzeit | Fortbildungsthema | Zentrum | Raum | Referent/ Teilnehmerkreis |
|-----------------------------------|--|------------------------|--------------------|--|
| 13.03.2025 15:00- 15:30 Uhr | QZ SKS mit beiden Pathologien | KS | ZOOM | Hinsch, Perez, Bohlmann, Prof. Dr. Pfaffenbach, Dr. Haeske |
| 31.03.2025 15:00- 16:00 Uhr | QZ I Krebszentrum: Patientenfragebögen – wie Rücklauf und Akzeptanz verbessern? | KS mit allen Bereichen | BR3 | Alle Zentren des OZ |
| 03.06.2025 15:30- 17:00 Uhr | QZ II „groß“ mit allen Supportivpartnern | KS mit allen Bereichen | Hörsaal Pathologie | Dr. Zimmermann, Dr. Haeske |
| 05.06.2025 08:15- 09:00 Uhr | QZ Urologie – Prostatakrebszentrum und Modul Blase > Bedeutung, Entwicklung und Aufgaben | PROZ/Uro | BR Urologie | Dr. Schulte, Dr. Schneider, Dr. Haeske |
| 07.08.2025 14:30- 15:20 Uhr | QZ III DZ - Schnittstellen | DZ | BR3 | DPZ Team |
| 07.08.2025 08:15- 08:55 Uhr | QZ III2 Urologie: "Erstellung einer VA Blutungsmanagement" | URO/ PROZ | Büro Heuser | Dr. Schulte, Dr. Haeske, MA Urologie |
| 18.09.2025 16:00- 17:00 Uhr | QZ HAEZ: Organisatorische Absprachen im Zentrum | HAEZ | BR1 | Onkologie |
| 17.11.2025 14:30- 15:30 Uhr | QZ IV Krebszentrum Solingen: Medikationsplan | KS mit allen Bereichen | BR3 | Alle Zentren des OZ |

5.3. Mortalitäts- und Morbiditätskonferenzen

In 2025 fand jeden Monat eine Mortalitäts- und Morbiditätskonferenz statt. Darin wurden diskussionswürdige Fälle der Kliniken bzw. Zentren interdisziplinär besprochen. Daraus abgeleitete Änderungen in Verfahren werden in die Maßnahmenpläne der jeweiligen Zentren abgelegt und von entsprechend zugewiesenen Mitarbeitern bearbeitet. Zur M&M Konferenz werden Ärzte aller Fachbereiche sowie die Pflege und ggf. andere beteiligte Disziplinen eingeladen.

5.4. Konzeptionelle Gespräche Psychoonkologie und Sozialdienst

Pro Halbjahr findet ein konzeptionelles Gespräch mit der Psychoonkologie sowie dem Sozialdienst statt. Dies trägt dazu bei, die Prozesse zu überprüfen und frühzeitig bei aufkommenden Schwierigkeiten dagegen zu lenken. Zudem fördert es die interdisziplinäre Zusammenarbeit.

Gibt es neue Vorgaben durch Leitlinien oder OnkoZert, wird hier darüber gesprochen und ein Konzept zur Umsetzung entwickelt.

6. Wissenschaftliche Aktivitäten

6.1. Mitarbeit an Leitlinien und Konsensuspapieren

Prof. Dr. Andreas Sesterhenn:

Delegierter der DGHNOKHC im Leitlinienprojekt „Komplementärmedizin in der Onkologie“ (S3 Leitlinie) der DKG.

Prof. Dr. Thomas Standl:

Chefarzt der Klinik für Anästhesie, operative Intensivmedizin und Palliativmedizin bis 06/2025: Mitarbeit bei der S3 Leitlinie „Perioperatives Management bei gastrointestinalen Tumoren (POMGAT)“

6.2. Wissenschaftliche Publikationen

Prof. Dr. Peter Schenker, CA Allgemein- und Viszeralchirurgie:

Wirth U, Schardey J, Scholz F, Niedermaier T, Germer CT, Kroesen AJ, Pantelis D, Reissfelder C, Rentsch M, Ritz JP, Schäfer N, Andrassy J, Werner J, Kühn F; StuDoQ registries members.

Matthias Anthuber, Skander Bouassida, Stephan Coerper, Axel Döhrmann, Stefan Farkas, Joachim Jähne, Jörg C Kalff, Tobias Keck, Ulrich Keßler, Peter Kienle, Mia Kim, Detlef Krenz, Steffen Krummbein, Bernhard Lamers, Florian Löhe, Christian Mönch, Georg A Pistorius, Hagen Rudolph, **Peter Schenker**, Thomas Schiedeck, Hendrik Schimelpenning, Johannes Schmidt, Claus Schöler, Waldemar Uhl, Carsten Zornig (2025):

Clinical Features in Patients With Early-Onset Colorectal Cancer: An Evaluation of Data From the StuDoQ Database, *Deutsches Ärzteblatt* 122(9):235-239. doi: 10.3238/arztebl.m2025.0018. PMID: 40043210; PMCID: PMC12516330.

6.3. Studienaktivität

Liste der Studien, an denen die Zentren teilnehmen (Teil 1)

| Durchführende Einheit | Studie |
|--|---|
| Abteilung für Allgemein-, und Viszeralchirurgie (AC) | Colopredict plus 2.0 (nicht interv. Studie) |
| Abteilung für Frauenheilkunde | ECLAT, AGO-OP 6 (operativ) |
| Abteilung für Frauenheilkunde | Expression IX Langzeitüberleben (Register) |
| Abteilung für Frauenheilkunde | Expression VIII ovar Gruppe A (Register) |
| Abteilung für Frauenheilkunde | HerediCaRe-GYN (Register) |
| Abteilung für Frauenheilkunde | Scout-1 (NIS) |
| Abteilung für Frauenheilkunde, Bereich Senologie | Melody |
| Abteilung für Frauenheilkunde, Bereich Senologie | BrainMet (NIS) |
| Abteilung für Frauenheilkunde, Bereich Senologie | Axsana |
| Abteilung für Frauenheilkunde, Bereich Senologie | Providence (NIS) |
| Abteilung für Frauenheilkunde, Bereich Senologie | HerediCaRe-Brust (Register) |
| Abteilung für Frauenheilkunde, Bereich Senologie | Survive Studie |
| Abteilung für Urologie | Carat Studie (Register) |
| Abteilung für Urologie | CaboCare Studie (Register) |
| Abteilung für Urologie | PCO Studie |
| Abteilung für Hals-Nasen-Ohrenheilkunde | Delir Studie |
| Abteilung für Mund-Kiefer-und Plastische Gesichtschirurgie, St. Josefs KH Hilden | Delir Studie |
| Abteilung für Hämatookologie | AML Register |
| Abteilung für Hämatookologie | Amyloidose Register |
| Abteilung für Hämatookologie | HIV Register |
| Abteilung für Hämatookologie | Rubin (Register) |
| Abteilung für Gastroenterologie | Saphir Studie (Register) |

7. Ausblick auf 2026

Geplant ist das Überwachungsaudit des Onkologischen Zentrums im September 2026.

Das Prostatakrebszentrum plant in 2026 aus dem Transitstatus herauszugehen und sich der Erstzertifizierung durch die DKG zu stellen.

Zudem wird das Modul Blasenkrebs durch die Auditoren betrachtet. Das Modul Blasenkrebs soll ebenfalls in absehbarer Zeit zertifiziert werden. Diese Übergangszeit bis dahin wird von der Deutschen Krebsgesellschaft „Transit“ genannt.